

# V Concurso Concelhio de Leitura

## Normas de Participação

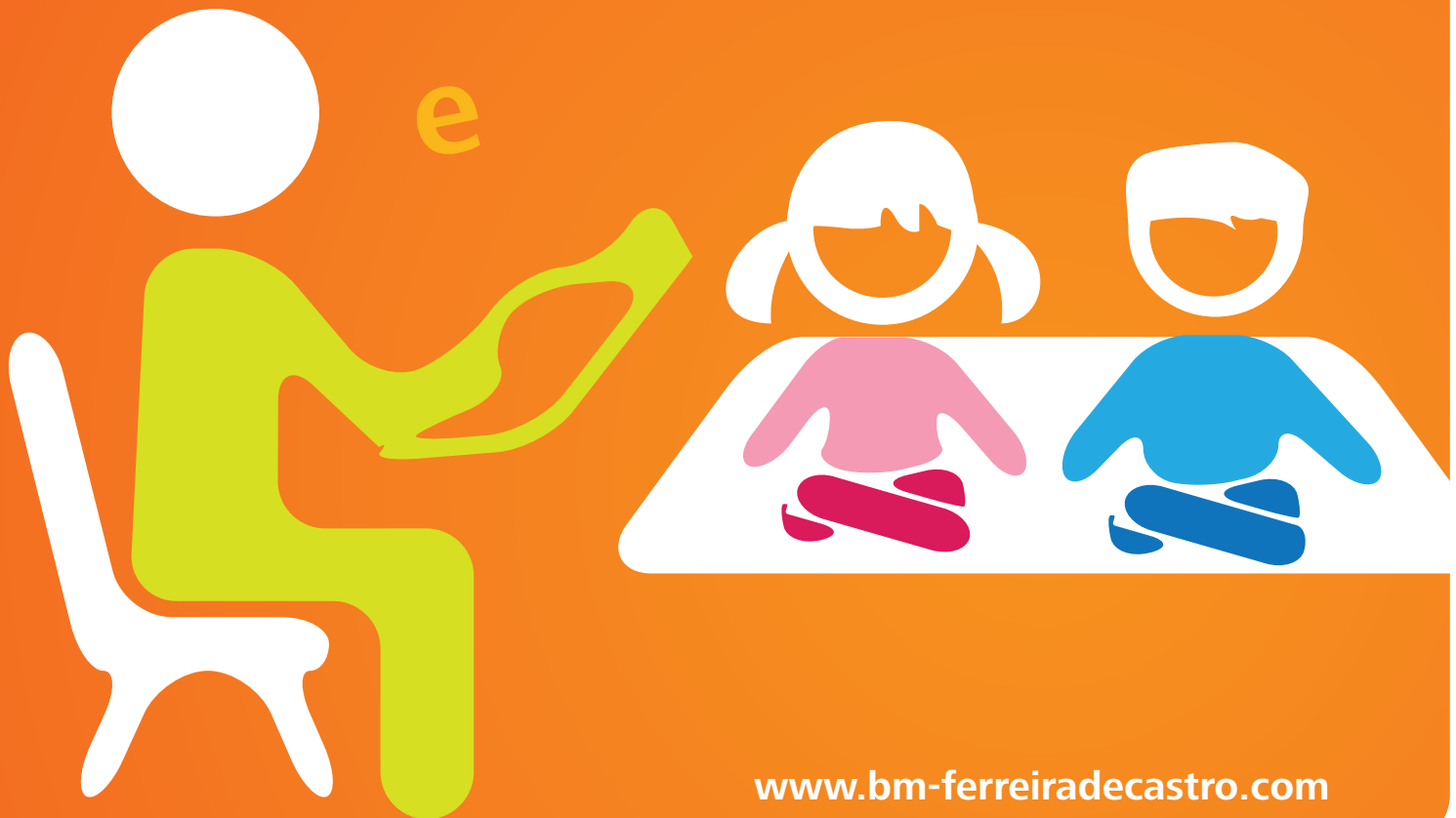

[www.bm-ferreiradecastro.com](http://www.bm-ferreiradecastro.com)



# V Concurso 2015 Concelhio de Leitura

## NORMAS DE PARTICIPAÇÃO

### Artigo 1º

Entidade promotora e objetivos

1. A Biblioteca Municipal Ferreira de Castro (BMFC), em parceria com as Escolas do ensino público do Município de Oliveira de Azeméis, promove anualmente o Concurso Concelhio de Leitura (CCL), dirigido aos/às alunos/as do 1º e do 2º ciclo.

• Pretende-se promover e estimular a prática da leitura, dando a conhecer obras de literatura e os/as seus/suas escritores/as.

### Artigo 2º

Condições gerais de participação e inscrições

1. A participação no CCL está aberta a todas as escolas do ensino público e privado do Município de Oliveira de Azeméis.

2. A inscrição das escolas públicas é feita através do preenchimento de um formulário próprio disponível nas bibliotecas escolares de cada agrupamento.

3. A inscrição das escolas privadas é feita através do preenchimento de um formulário próprio disponível na BMFC, em [www.bm-ferreiradecastro.com](http://www.bm-ferreiradecastro.com)

4. A data limite para efetuar a inscrição na biblioteca escolar e/ou da escola privada na Biblioteca Municipal Ferreira de Castro é dia 07 de janeiro de 2015, sendo necessário a cada escola comunicar à BMFC, através do endereço eletrónico [sabe@bm-ferreiradecastro.com](mailto:sabe@bm-ferreiradecastro.com) os seguintes dados: designação da escola participante, nome e número de concorrentes inscritos/as por escola.

5. Não serão admitidos na final concelhia alunos/as que não estejam inscritos/as.

6. Os/As alunos/as selecionados/as para a final concelhia só poderão participar com autorização expressa dos/as encarregados de educação.

7. Ficam excluídos da possibilidade de participar os/as familiares diretos/as dos membros do júri concelhio.

8. Os/as concorrentes a concurso são repartidos em duas categorias:

- Alunos/as do 1º ciclo (3º e 4º anos)
- Alunos/as do 2º ciclo (5º e 6º anos)

### Artigo 3º

Fases do concurso e provas

#### 1. 1ª fase – Eliminatórias a realizar nas escolas

Esta fase decorre no 2º período do ano letivo em cada uma das escolas que aderirem à iniciativa e integra duas provas:

1.1. **Prova escrita** realizada a **28 de janeiro de 2015**, para os/as alunos/as do 2º ciclo, e a **29 de janeiro de 2015**, para os/as alunos/as do 1º ciclo. A prova terá a duração máxima de 30 minutos. Os/As alunos/as de cada categoria (1º ciclo e 2º ciclo) realizarão a prova em horário a determinar por cada escola e/ou agrupamento.

1.2. A prova escrita poderá ser realizada **on-line** ou em formato papel, a definir por cada escola e/ou agrupamento, sendo da responsabilidade dos/as professores/as titulares/professores/as bibliotecários/as a sua aplicação e correção, bem como a divulgação e a afixação da lista dos/as concorrentes admitidos/as à prova oral, caso haja lugar à mesma.

1.3. Para cada ciclo de ensino será selecionado/a o/a concorrente que obtiver o maior número de respostas certas em menor tempo. No caso de empate deverá ser aplicada uma prova oral.

1.3.1. A prova oral realiza-se a 5 de fevereiro de 2015 e é da responsabilidade de cada professor/a bibliotecário/a ou professor/a titular.

1.4. O/A concorrente que obtiver a classificação mais elevada será indicado como vencedor/a na respetiva categoria.

As eventuais situações de ex aequo serão desempatadas pela modalidade definida pela escola e/ou agrupamento.

1.5. A 1ª fase do CCL terminará impreterivelmente no dia **13 de fevereiro de 2015** com a afixação do/a vencedor/a de cada ciclo, na respetiva escola e/ou biblioteca escolar de cada escola/agrupamento.

#### 2. 2ª fase – Final Concelhia

2.2. Nesta fase, participarão os/as concorrentes de cada ciclo apurados/as na 1ª fase. Serão apurados/as no 1º ciclo 2 alunos/as de cada agrupamento e 1 aluno/a de cada escola privada; no 2º ciclo serão apurados/as 2 alunos/as de cada agrupamento.

2.3. Trata-se de uma prova pública constituída por prova escrita e prova oral a ser efetuada no dia **27 de maio de 2015**, na BMFC.

#### 2.4. Prova escrita

A prova escrita será realizada on-line e terá a duração máxima de 20 minutos, sendo da responsabilidade dos/as professores/as bibliotecários/as e da BMFC a divulgação dos/as concorrentes admitidos/as à prova oral.

Os/As 3 concorrentes de cada ciclo que obtiverem o maior número de respostas certas em menor tempo passarão à prova oral.

#### 2.5. Prova oral

A prova oral consta de 2 etapas:

- leitura expressiva – leitura em voz alta de um excerto da obra selecionada, sendo que cada concorrente tem 15 minutos para se preparar para a leitura do excerto;
- expressão oral - resposta a questões colocadas pelo júri acerca da obra em causa, dispondo para tal, do máximo de 2 minutos.

Após a prova oral decorrerá a divulgação dos/as vencedores/as, a cerimónia de entrega de prémios e o encerramento do concurso.

#### 2.6. Provas

Todas as provas escritas da 1ª fase e da 2ª fase deverão avaliar os conhecimentos dos/as concorrentes sobre as obras selecionadas, podendo constar de questionários de escolha múltipla e verdadeiro/falso.

As obras tomadas como referência para esta edição do V CCL são:

#### Na 1ª fase

1º ciclo – O príncipe feliz / Oscar Wilde

2º ciclo – A missão impossível / Ana Maria Magalhães

#### Na 2ª fase

1º ciclo – A maior flor do mundo / José Saramago

2º ciclo – Uma aventura na Quinta das Lágrimas / Ana Maria Magalhães e Isabel Alçada

A dinâmica organizacional das provas finais será concebida em parceria com a BMFC.

#### Artigo 4º

Júri do concurso e competências

1. **Na 1ª fase** – cabe aos/às professores/as bibliotecários/as ou professores/as titulares, de cada escola e/ou agrupamento inscrito a organização da 1ª fase do concurso, no que respeita à divulgação deste, às inscrições, à aplicação e à correção das provas escritas, bem como à organização da prova oral dos/as alunos/as a apurar, caso se aplique. É ainda da responsabilidade do/a professor/a bibliotecário/a e professor/a titular a divulgação e a publicação da lista dos/as concorrentes vencedores/as na 1ª fase.

2. O júri da prova oral será composto pelo/a professor/a bibliotecário/a ou professor/a titular, pelo/a Coordenador/a de Departamento/ 1º Ciclo e outro elemento a definir pela escola e/ou agrupamento, quando esta tiver lugar.

3. O júri da prova oral será responsável por indicar aos/às concorrentes qual o excerto a ser lido e os/as alunos/as terão 10 minutos para se prepararem.

4. A avaliação da prova é feita mediante uma ficha de registo com parâmetros definidos internamente e de acordo com uma pontuação de 0 a 20 valores.

5. O júri da prova oral de cada escola e/ou agrupamento, quando constituído, é soberano, não sendo possível, em qualquer circunstância, recorrer das suas decisões.

6. **Na 2ª fase** - cabe aos/às professores/as bibliotecários/as responsáveis pela organização do concurso, em parceria com a BMFC, a aplicação da prova escrita da 2ª fase do concurso.

7. O júri concelhio integra um representante da Câmara Municipal de Oliveira de Azeméis que preside (a designar pela autarquia), um/a escritor/ilustrador/a e uma personalidade do Município (a designar anualmente).

8. Cabe ao júri concelhio a avaliação da prova oral na 2ª fase do concurso e a decisão do/a concorrente vencedor/a.

9. O júri concelhio é soberano, não sendo possível, em qualquer circunstância, recorrer das suas decisões.

#### Artigo 5º

Prémios

1. **Na 1ª fase** – a todos/as os/as concorrentes de cada escola e/ou agrupamento será atribuído um certificado de participação. Quaisquer outros prémios serão da exclusiva responsabilidade de cada escola e/ou agrupamento.

2. **Na 2ª fase** – a todos/as os/as concorrentes da 2ª fase será atribuído um certificado de participação. Aos/As finalistas da prova oral será atribuído um prémio.

Aos/As vencedores/as e respetivas escolas será atribuído um prémio.

Os prémios a atribuir serão definidos pelas instituições organizadoras do CCL.

#### Artigo 6º

Disposições finais

Para qualquer esclarecimento sobre o estabelecido nas presentes normas de participação poderão ser contactados os/as professores/as bibliotecários/as das escolas do ensino público do Município de Oliveira de Azeméis e/ou a BMFC.

Biblioteca Municipal Ferreira de Castro  
Tel. 256 607 177  
[www.bm-ferreiradecastro.com](http://www.bm-ferreiradecastro.com)  
Email: [sabe@bm-ferreiradecastro.com](mailto:sabe@bm-ferreiradecastro.com)

Agrupamento de Escolas de Loureiro  
Tel. 256 691 102  
<http://www.aelpb.pt>  
Email: [biblioteca@aelpb.pt](mailto:biblioteca@aelpb.pt)

Agrupamento de Escolas Dr. Ferreira da Silva  
Tel. 256 890 327  
<http://www.aeferreiradasilva.org/>  
Email: [bibliotecasescolares@aeferreiradasilva.org](mailto:bibliotecasescolares@aeferreiradasilva.org)

Agrupamento de Escolas Fajões  
Tel. 256 850 450  
[www.agrupamento-fajoes.pt](http://www.agrupamento-fajoes.pt)  
Email: [biblioteca@agrupamento-fajoes.pt](mailto:biblioteca@agrupamento-fajoes.pt)

Agrupamento de Escolas de Ferreira de Castro  
Tel. 256 666 070  
[www.esfcastro.net](http://www.esfcastro.net)  
Email: [becre@esfcastro.pt](mailto:becre@esfcastro.pt)

Agrupamento de Escolas Soares Basto  
Tel. 256 600 590  
[www.soaresbasto.pt](http://www.soaresbasto.pt)  
Email: [bibliotecas@soaresbasto.pt](mailto:bibliotecas@soaresbasto.pt)